

**UCHWAŁA NR XLIII/10/2022  
RADY GMINY SADKI**

z dnia 24 lutego 2022 r.

**w sprawie przyjęcia sprawozdania z działalności Komendanta Komisariatu Policji w Mroczy oraz informacji o stanie porządku i bezpieczeństwa publicznego na terenie gminy Sadki w 2021 roku**

Na podstawie art.18 ust.2 pkt.15 ustawy z dnia 8 marca 1990 r. o samorządzie gminnym (Dz.U. z 2021 r. poz. 1372 ze zm.) w zw. z art. 10 ust. 1 ustawy z dnia 6 kwietnia 1990 r. o Policji (Dz. U. z 2021 r. poz. 1882 ze zm.) Rada Gminy Sadki uchwała, co następuje:

**§ 1.** Przyjąć sprawozdanie z działalności Komendanta Komisariatu Policji w Mroczy oraz informację Komendanta Komisariatu Policji w Mroczy o stanie porządku i bezpieczeństwa publicznego na terenie gminy Sadki za 2021 rok – stanowiące załącznik do uchwały.

**§ 2.** Uchwała wchodzi w życie z dniem podjęcia.

Przewodniczący Rady Gminy

**Andrzej Niedbala**



**INFORMACJA  
KOMENDANTA KOMISARIATU POLICJI  
W MROCZY**

**O STANIE  
BEZPIECZEŃSTWA  
I PORZĄDKU PUBLICZNEGO**

**NA TERENIE DZIAŁANIA KOMISARIATU POLICJI  
W MROCZY – GMINA SADKI  
w 2021 ROKU**

# Komisariat Policji w Mroczy

## Struktura organizacyjna jednostki:

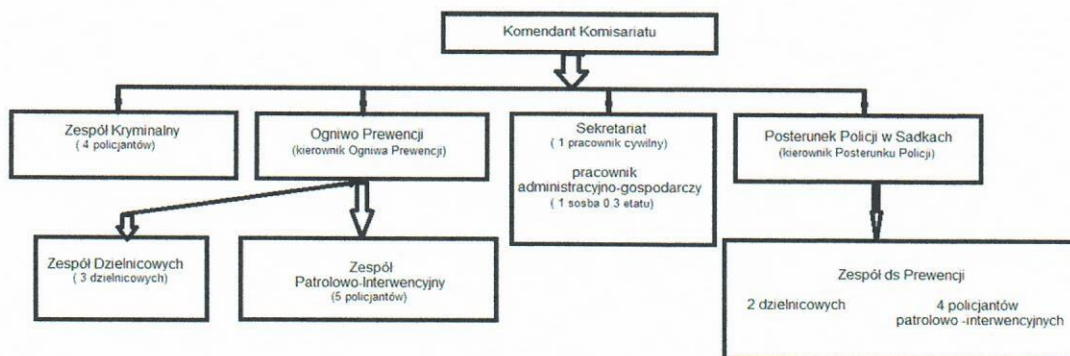

## Stan etatowy jednostki:

Łącznie stan etatowy wynosi 22 funkcjonariuszy + 2 pracowników cywilnych.

Z czego:

- 15 etatów jest dedykowanych dla mroteckiej jednostki natomiast,
- 7 etatów policyjnych jest w Posterunku Policji w Sadkach.

Na dzień 31 grudnia 2021 roku wszystkie etaty były obsadzone. W chwili obecnej jest jeden wakat na stanowisku dzielnicowego Komisariatu Policji w Mroczy rejon służbowy nr 17. Jest planowane w najbliższym czasie uzupełnienie wskazanego wakat.

## Teren działania jednostki



— źródło Powiat Nakielski

**Rejon działania** jednostki obejmuje teren dwóch sąsiadujących gmin:

- gminy Mroczka ,
- gminy Sadki (od 14 lipca 2020 roku rejon gminy Sadki obsługiwany jest przez policjantów odtworzonego Posterunku Policji w Sadkach).

**Kierownikiem Posterunku Policji w Sadkach jest:**

**asp.sztab. Sławomir Weltrowski**

**Gmina Sadki podzielona jest na 2 rejony służbowe:**

— **rejon nr 19**

obejmuje miejscowość Sadki oraz Samostrzel, Bnin, Jadwiżyn, Łodzia, Anieliny.,

**Dzielnicowym tego rejonu był: asp. szt. Piotr Majewski,**  
**od dnia 16.05.2021 r. jest nim sierż. szt. Marcin Pilch**

– **rejon nr 20**

obejmuje miejscowości: Śmielin, Dębowo, Broniewo, Dębionek I i II, Sadkowski Młyn, Radzicz, Liszkówko, Machowo, Kraczkki, Mrozowo.

**Dzielnicowym tego rejonu jest: mł.asp. Mateusz Stereńczak.**

**Przestępczość na terenie gminy Sadki:**

Dynamika wszczęć postępowań dla Komisariatu Policji w Mroczy ma tendencję wzrostową, co oznacza, że w roku 2021 zostało wszczętych więcej postępowań przygotowawczych niż w roku 2020.

Na podstawie danych zgromadzonych w Krajowym Systemie Informacji Policyjnej (KSIP) ustalono, że w roku 2021 na terenie gminy Sadki, zaistniały 94 przestępstwa.

W poszczególnych kategoriach, statystyka przedstawia się następująco:

- przestępstwa kryminalne: 54,

w tym:

- rozbój: 1,
- uszkodzenie cudzej rzeczy: 3,
- kradzież z włamaniem: 8,
- kradzież cudzej rzeczy: 8,
- uszczerbek na zdrowiu: 1,
- przestępczość narkotykowa: 5,
- inne: 45.

Statystyka przestępstw stwierdzonych w 2020 roku w porównaniu do 2021 roku w poszczególnych kategoriach przedstawia się następująco:

lata		2020	2021
Pełen katalog przestępstw gmina Sadki		72	94
w tym:			
Przestępstwa kryminalne		49	54
w wybranych kategoriach:	Rozbój	0	1
	Uszkodzenie cudzej rzeczy	5	3
	Kradzież z włamaniem	5	8
	Kradzież	5	8
	Uszczerbek na zdrowiu	2	1
	Przestępczość narkotykowa	6	5
Przestępstwa z innych kategorii lub innych ustaw		23	45

Wskazać należy, że ogólna liczba stwierdzonych przestępstw, w roku 2021 zwiększyła się o 22 w stosunku do ilości czynów stwierdzonych w 2020 roku.

W 7 głównych kategoriach przestępstw kwalifikowanych jako najbardziej uciążliwych dla społeczeństwa, odnotowano wzrosty w kategorii: „kradzież z włamaniem”, gdzie w 2020 roku stwierdzono 5 czynów, natomiast w roku 2021 stwierdzono ich 8, „kradzież”, gdzie w 2020 roku stwierdzono 5 czynów, natomiast w 2021 roku stwierdzono ich 8,

Spadki odnotowano w kategorii „uszkodzenie cudzej rzeczy”, gdzie w 2020 roku było 5 czynów, natomiast w 2021 roku stwierdzono ich 3, „uszczerbek na zdrowiu”, gdzie w 2020 roku były 2 czyny, natomiast w 2021 roku stwierdzono 1 czyn.

Odnotowano również 1 czyn w kategorii: „rozbój i wymuszenie”. Nie odnotowano czynów w kategorii „bójka i pobicie”,

**Wykrywalność w pełnym katalogu przestępstw procentowo (%)** w poszczególnych latach przedstawia się następująco:

Należy zaznaczyć, że wykrywalność sprawców przestępstw (pełen katalog przestępstw) na terenie działania Komisariatu Policji w Mroczy kształtuje się na zadawalającym poziomie. Wykrywalność przestępstw zaistniałych na terenie gminy Sadki ukształtowała się na poziomie **69,47 %**.

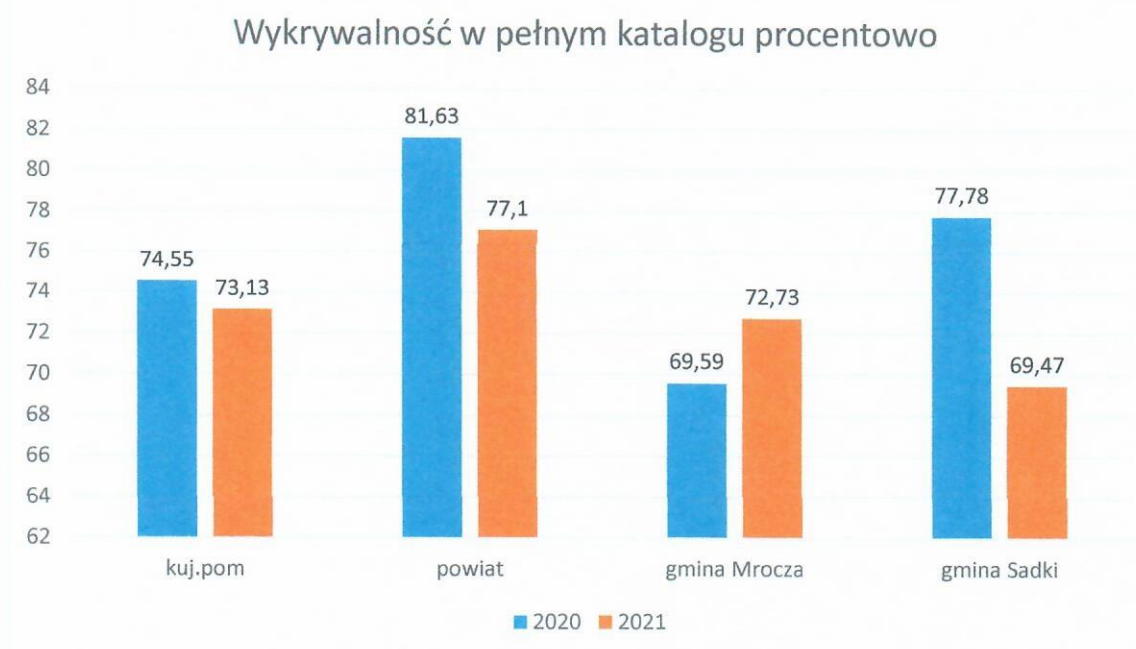

Należy zaznaczyć, że praca funkcjonariuszy pionu kryminalnego nie ogranicza się do wykonywania czynności przy sprawach , które zostały wymienione w powyższej statystyce, gdyż opisuje ona jedynie czyny stwierdzone po zakończonym postępowaniu.

Natomiast, łączna liczba prowadzonych postępowań przeprowadzonych przez policjantów pionu kryminalnego Komisariatu Policji w Mroczy, jest znacznie większa, gdyż obejmuje również postępowania, w których stwierdzono, że czyn nie nosi znamion przestępstwa lub nie jest w ogóle czynem zabronionym jako przestępstwo.

Ilość przeprowadzonych postępowań przygotowawczych w 2021 roku, to 302.

W 2020 roku było, ich 243, a więc w 2021 roku policjanci przeprowadzili ich o 59 więcej niż w 2020 roku.

Ilość przeprowadzonych czynności sprawdzających, (czyli takich , gdzie ustala się czy dany czyn jest przestępstwem) w 2021 roku, to 198. W 2020 roku było ich 149, a więc w 2021 roku policjanci przeprowadzili ich o 49 więcej niż w 2020 roku.

Policjanci pionu kryminalnego realizują również czynności poszukiwawcze osób ukrywających się przed wymiarem sprawiedliwości, realizują czynności w ramach pomocy prawnych dla sądów, prokuratur i jednostek Policji z całego kraju.

W 2021 roku, policjanci pionu kryminalnego wykonali 28 czynności procesowych dla podmiotów zewnętrznych

## Pion prewencyjny.

Realizacją zadań związanych z bezpośrednią reakcją na zdarzenia oraz obsługą zgłoszeń zajmują się policjanci Ogniwa Prewencji Komisariatu Policji w Mroczy oraz policjanci Zespołu ds. Prewencji Posterunku Policji w Sadkach. Funkcjonariusze wykonują również zadania związane z profilaktyką społeczną prowadząc działania edukacyjno-prewencyjne.

Funkcjonariusze z Posterunku Policji w Sadkach podjęli na terenie gminy Sadki **631 interwencji** z czego:

- **18, to interwencje domowe,**
- natomiast **612 to interwencje w miejscach publicznych i innych.**

Znaczny wpływ na poczucie bezpieczeństwa obywateli ma liczba służb zewnętrznych realizowanych przez policjantów.

W roku 2021 policjanci z Posterunku Policji w Sadkach wystawili ich : 893.

Służby pełnione wspólnie ze Strażnikami Gminnymi w Sadkach.

W roku 2021 wykonano ich:

- **167** służb wspólnie ze Strażnikami Gminnymi z Sadek.

Natomiast w roku 2020 było ich:

- **178** służb wspólnie ze Strażnikami Gminnymi z Sadek.

Do zadań realizowanych przez funkcjonariuszy pionu prewencji, należy również reagowanie na przypadki zakłócania szeroko rozumianego porządku publicznego na terenie działania jednostki.

W 2021 roku policjanci z Posterunku Policji w Sadkach ujawnili 1225 wykroczeń z czego:

- w **304** przypadkach, zakończono czynności w postępowaniu mandatowym ,
- w **34** przypadkach, skierowano wniosek o ukaranie przez właściwy Sąd ,
- w **887** zastosowano środek oddziaływania wychowawczego (pouczenie, upomnienie).

Analogicznie jak w roku poprzednim w 2021 roku do najczęściej ujawnianych wykroczeń należały :

- spożywania alkoholu w miejscu publicznym ,
- zakłócanie spokoju publicznego ( w tym: ciszy nocnej),
- zachowania nieobyczajne (w tym, niszczenie mienia prywatnego i społecznego),
- kradzieże mienia (w tym, kradzieże sklepowe).

Ujętych zostało **22** sprawców na gorącym uczynku popełnienia przestępstwa .

Zatrzymano **28** osób poszukiwanych .



Realizując czynności mające na celu zwalczanie zjawisk związanych z alkoholizmem, funkcjonariusze Posterunku Policji w Sadkach sporządzili 15 wniosków o objęcie terapią antyalkoholową.

W **16** przypadkach doprowadzono osoby w celu wytrzeźwienia do jednostki Policji lub miejsca zamieszkania.

### **Przemoc w rodzinie:**

Podczas realizacji czynności związanych z interwencją w miejscu zamieszkania w **14** przypadkach na terenie gminy Sadki, została wszczęta procedura „Niebieska karta” w związku z wystąpieniem zjawiska przemocy w rodzinie.

Oczywiście w skutecznej realizacji powyższych zadań, nieodzowna jest ścisła współpraca z pracownikami Gminnego Ośrodka Pomocy Społecznej w Sadkach, członkami Zespołu Interdyscyplinarnego, Gminną Komisją Rozwiązywania Problemów Alkoholowych oraz innych podmiotów prowadzących swoją działalność na terenie gminy Sadki.

### **Bezpieczeństwo w ruchu drogowym:**

Na poziom bezpieczeństwa związany z ruchem drogowym w głównej mierze wpływa komórka ruchu drogowego Komendy Powiatowej Policji w Nakle nad Notecią.

Niemniej policjanci z Posterunku Policji w Sadkach również realizują czynności związane z bezpieczeństwem w ruchu drogowym. Czynności w tym zakresie, realizowane są głównie poprzez kontrole stanu trzeźwości kierujących, prawidłowość parkowania, stosowania się do oznakowania i inne.

W 2021 roku ujawnili 8 przypadków, kierowania pojazdami w stanie pod działaniem alkoholu.

Wystosowano również **3 wnioski do zarządców dróg** w sprawie stanu dróg, nieczytelności lub braku oznakowania, niewłaściwej infrastruktury drogowej.

W odniesieniu statystycznym, poziom zagrożenia bezpieczeństwa w ruchu drogowym na terenie gminy Sadki, przedstawia się następująco:

Gmina	Liczba zdarzeń		Liczba wypadków		Liczba zabitych		Liczba rannych		Liczba kolizji	
	2020	2021	2020	2021	2020	2021	2020	2021	2020	2021
Nakło	425	436	29	20	9	0	39	34	396	416
Szubin	344	321	10	6	1	0	19	8	334	306
Mrocza	76	63	0	1	0	1	0	2	76	62
Kcynia	100	91	6	5	1	2	5	4	94	86
<b>Sadki</b>	<b>65</b>	<b>92</b>	<b>3</b>	<b>4</b>	<b>1</b>	<b>0</b>	<b>4</b>	<b>5</b>	<b>62</b>	<b>88</b>
Ogółem	1010	994	48	36	12	3	67	53	962	958

Jak wskazują powyższe dane, ogólna liczba zdarzeń drogowych zwiększyła się o 27. Nastąpił znaczny wzrost ilości kolizji drogowych (zdarzeń drogowych, gdzie nikt nie odniósł poważnego uszczerbku na zdrowiu) w 2020 roku było ich 62, natomiast w 2021 roku było ich 88 czyli o 26 więcej niż w roku 2020. Natomiast ilość wypadków drogowych w 2021 roku była większa o 1 od ilości w roku 2020.

W 2021 roku na terenie gminy Sadki nie odnotowano wypadku ze skutkiem śmiertelnym.

Największa liczba zdarzeń drogowych na terenie gminy Sadki rejestrowana jest w ciągu dróg:

- krajowej nr 10 – łącznie **49** (w roku 2020 było ich 34),
- droga powiatowa nr 1912 – (Sadki – Radzicz-Liszkówko) – łącznie **8** zdarzeń (w roku 2020 było ich również 9),
- droga powiatowa nr 1916 - ( Sadki- Gromadno) – łącznie **5** zdarzenia,
- droga powiatowa nr 1150 – (Dębowo-Witosław) – łącznie **6** zdarzenia (w roku 2020 było ich 3).

## Czynności związane z prewencją dotyczącą osób nieletnich:

W ramach działań związanych z przeciwdziałaniem przestępczości w środowisku osób nieletnich w 2021 roku, zrealizowano następujące czynności :

Czynność	ilość
Patrole w rejonie szkół/placówek oświatowych	86
Spotkania profilaktyczne z uczniami	25
Spotkania z dyrektorami, pedagogami, wychowawcami	37
Legitymowano osób nieletnich w związku z interwencją	128
Osoby nieletnie pod działaniem alkoholu lub środków odurzających	3
Sporządzono informacji i przekazano do Sądów Rodzinnych	3
Zatrzymano nieletnich podczas ucieczki z placówek wychowawczych	23

Skuteczność działania w zakresie zapobiegania, wykrywania czynów karalnych oraz przejawów demoralizacji nieletnich realizowane są przy znacznym współdziałaniu dyrektorów placówek oświatowych oraz pedagogów i wychowawców.

Dla osiągnięcia skuteczności w tych działaniach, bardzo istotna jest bieżąca wymiana informacji, która odbywa się najczęściej poprzez bezpośrednie spotkania dzielnicowych z pracownikami oświatowymi.

Dzielnicowi z Komisariatu Policji w Mroczy i PP Sadki realizują czynności prewencyjne, które w głównej mierze odbywają się w formie pogadanek z młodzieżą.

## Krajowa Mapa Zagrożeń Bezpieczeństwa:

W 2021 roku **liczba zgłoszeń** z tego narzędzia do realizacji dla Posterunku Policji w Sadkach, wyniosła **28** z czego 16 zgłoszeń zostało potwierdzonych

Największa ilość zgłoszeń z terenu gminy Sadki dotyczyła:

- bezpieczeństwo i porządek w ruchu drogowym (przekraczanie dozwolonej prędkości, niewłaściwa infrastruktura drogowa),
- zakłócanie porządku publicznego (spożywanie alkoholu w miejscach zabronionych, grupowanie się młodzieży).

### **Uzasadnienie**

Zgodnie z art. 10 ust. 1 ustawy z dnia 6 kwietnia 1990 r. o Policji (Dz. U. z 2021 r. poz. 1882 ze zm.) Komendant Komisariatu Policji w Mroczy składa Wójtowi oraz Radzie Gminy roczne sprawozdanie ze swej działalności, a także informację o stanie porządku i bezpieczeństwa publicznego na terenie Gminy Sadki.

W związku z powyższym podjęcie przedmiotowej uchwały jest w pełni uzasadnione.

Przewodniczący Rady Gminy

**Andrzej Niedbała**